



SOLIDARIDAD MANCHEGA CON LOS PUEBLOS DEL TERCER MUNDO



2015

Índice

1. IDENTIFICACIÓN	2
2. ORGANIZACIÓN	3
3. SOLMAN Y LOS OBJETIVOS DE DESARROLLO DEL MILENIO (2000-2015) ...	4
4. SOLMAN CON TRANSPARENCIA	4
5. LOS 3 EJES DE SOLMAN: DESARROLLO	6
DESTINATARIOS.....	6
PROYECTOS DE DESARROLLO 2014 – 2015	6
<i>CENTROAMÉRICA</i>	6
<i>ÁFRICA</i>	8
COOPERANTES.....	11
COOPERANTES DIPUTACIÓN 2015	12
VISITAS DE LAS CONTRAPARTES.....	12
VIAJES DE SEGUIMIENTO.....	12
7. LOS 3 EJES DE SOLMAN: SENSIBILIZACIÓN	14
AGENDA DE ACTIVIDADES DE SENSIBILIZACIÓN	14
EXPOSICIÓN RÍO SUMPUL	21
CICLO DE CINE SOLIDARIO.....	22
CINE DE VERANO	22
MERCADILLO SOLIDARIO	22
CENA SOLIDARIA.....	23
CALENDARIO SOLIDARIO	24
PADEL SOLIDARIO.....	24
PROGRAMA DE HERMANAMIENTOS.....	24
MARATÓN IES “ANTONIO CALVÍN” DE ALMAGRO	25
8. LOS 3 EJES DE SOLMAN: EDUCACIÓN	25
PROGRAMA DE BECAS.....	25
CLASES DE APOYO ESCOLAR PARA ALUMNOS CON DIFICULTADES ECONÓMICAS	27
ALUMNOS EN PRÁCTICAS.....	27
9. OTRAS COLABORACIONES	28
CAMPAÑA POBREZA CERO	28
10. COMUNICACIÓN EN SOLMAN	29
PÁGINA WEB.....	29
BOLETÍN	29
PRESENCIA EN LOS MEDIOS DE COMUNICACIÓN	30
10. 20 AÑOS DEMOSTRANDO QUE SE PUEDE HACER UN MUNDO MEJOR	30
11. GRADO DE CUMPLIMIENTO EFECTIVO DE LOS FINES ESTATUTARIOS	32

1. IDENTIFICACIÓN

SOLIDARIDAD MANCHEGA CON LOS PUEBLOS DEL TERCER MUNDO, SOLMAN, es una "Organización No gubernamental para el Desarrollo" (ONGD) de carácter no lucrativo que desde 1994 con sede en Ciudad Real viene trabajando para la cooperación al desarrollo de los pueblos empobrecidos del Sur.

Principales Objetivos:

- ✓ Dar a conocer la realidad del Tercer Mundo en nuestra sociedad a través de actividades de sensibilización.
- ✓ Canalizar fondos para colaborar en Proyectos de Cooperación al Desarrollo: educación, salud, agua potable, electrificación, centros de nutrición, agricultura, vivienda, etc.
- ✓ Formación y envío de Cooperantes a participar sobre el terreno en proyectos de desarrollo.

SOLMAN, que nace en diciembre de 1994 en Ciudad Real, se justifica desde la necesidad de que en nuestra sociedad manchega exista una organización no gubernamental abierta a la sociedad, que sirva de correa de transmisión entre nuestro deseo de justicia social y los problemas y necesidades de los pueblos del tercer mundo.

Ante el considerable interés de nuestra sociedad sobre los graves y acuciantes problemas que viven millones de personas en los países del llamado Tercer Mundo, un grupo de personas, con carácter totalmente voluntario sentimos la necesidad de asociarnos y ofrecer una vía o herramienta por la que, quienes lo deseen puedan expresar su solidaridad en una forma concreta y, al mismo tiempo, fomentar un ambiente más solidario en nuestra sociedad.

Consideramos que la solidaridad entre las personas y los pueblos debe tener como aspiración la justicia, para que, en un mundo más equilibrado, todos seamos más personas.

Desde nuestro ámbito regional manchego y desde nuestra propia idiosincrasia entendemos la solidaridad no como un valor de cambio, sino de una manera generosa y emancipadora para ambas partes.

La concienciación y la solidaridad de nuestra sociedad creemos que debe vivirse de una manera participativa y directa, desde nuestro entorno, sin franquicias o sucursalismos delegados, para así tener una mayor proyección y garantía de futuro.

2. ORGANIZACIÓN

Al igual que toda organización, SOLMAN se rige por unos estatutos, adaptados a la Ley Orgánica 1/2002, de 22 de marzo, reguladora del Derecho de Asociación, en los términos previstos en el apartado 1 de la Disposición Transitoria Primera de dicha Ley.

En cuanto a funcionamiento, estamos organizados en varios campos de trabajo:

- ✓ Tareas administrativas
- ✓ Relación con las Instituciones
- ✓ Elaboración y seguimiento de Proyectos
- ✓ Relación con los países del Tercer Mundo
- ✓ Envío de Cooperantes
- ✓ Relación con los Medios de Comunicación y publicación del Boletín
- ✓ Actividades de Sensibilización: ciclos de cine, talleres en colegios e institutos, exposiciones, charlas, mercadillo solidario, encuentros, conferencias y otras actividades de carácter formativo e informativo.

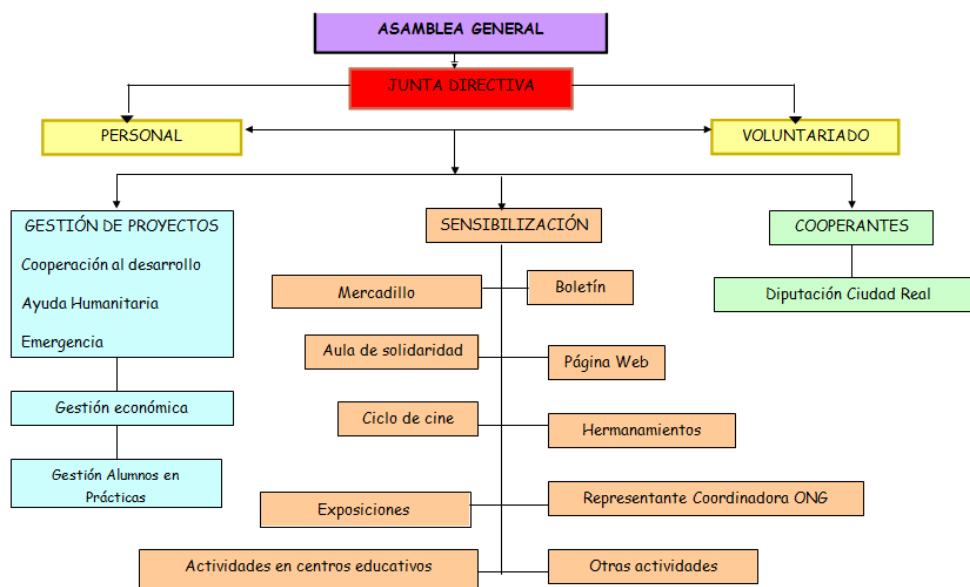

3. SOLMAN Y LOS OBJETIVOS DE DESARROLLO DEL MILENIO (2000-2015)

Los Objetivos de Desarrollo del Milenio son el compromiso firmado en el año 2000 por 194 países con el fin de hacer, para el año 2015, un planeta más habitable, reduciendo a la mitad las lacras más lacerantes que sufre la humanidad.

Este deseo, digno de alabanza y que invita a cualquier ser humano a la colaboración, está muy lejos de ser cumplido, cuando ya hemos llegado a la fecha prevista.

La Responsabilidad Social Corporativa, valor en alza en los últimos años, invita también a las empresas y entidades a sumarse al gran objetivo de hacer realidad ése "Otro Mundo Posible".

Objetivos de Desarrollo del Milenio (2000 - 2015)



4. SOLMAN CON TRANSPARENCIA

Desde el punto de vista económico, partimos de que nuestros objetivos tendrán el alcance que tenga la solidaridad de nuestra sociedad, pues nosotros, como ya hemos expresado anteriormente, somos una herramienta para canalizar esa solidaridad.

Nuestras fuentes de financiación son **aportaciones de socios y colaboradores**.

En la actualidad contamos con más de doscientos socios, que colaboran con aportaciones periódicas. También recibimos aportaciones puntuales de colaboradores ocasionales.

	2015		2014	
INGRESOS PRIVADOS (A+B)		51.383,92		45.614,59
A) Socios y Donaciones		32.762,72		30.018,48
Cuotas de socios	23.761,32		22.459,47	
Aportaciones eventuales	9.001,40		7.559,01	
Personas Físicas	3.260,20		3.533,58	
Personas Jurídicas	5.741,20		4.025,43	
B) Actividades de Sensibilización		18.621,20		15.596,11
Mercadillos	2.727,61		330,11	
Ciclo de Cine	3.248,35		882,85	
Calendario matem y calend 2016	274,99		3.906,00	
Lotería	1.465,00		1.455,00	
Tango y Verso y Festival de Danza	1.774,50		422,22	
Cena Solidaria	1.375,72		1.191,47	
Torneo de Pádel	709,50		972,07	
Libro de Cuentos	1.893,60		2.506,40	
Sorteo Viajes Halcón y/o Crucero	1.179,50		1.898,55	
Exposiciones	92,00		359,28	
Otros ingresos financieros	1.210,79		1.563,93	
Ingresos extraordinarios			108,23	
Jornada Cicloturista	258,20			
Libro La Gran Implosión	865,44			
Libro El hilo de Ariadna	311,00			
Aportación Publicidad Lanza	1.235,00			

INGRESOS PUBLICOS	117.526,69	164.232,78
JCCM, Fondo, Diputación C. Real, Aytos., UCLM, Entidades financieras		
TOTAL INGRESOS	168.910,61	209.847,37

	2015		2014	
A) FUNCIONAMIENTO		37.642,80		60.095,80
A.1 Aprovevisionamientos		156,81		273,45
Ferretería, Mercadona, Maroto, etc.	156,81		273,45	
A.2 Gastos de Personal		26.329,77		49.528,08
Personal de administración	26.329,77		39.394,83	
Personal de proyectos			10.133,25	
A.3 Servicios Exteriores		11.156,22		10.294,27
Alquiler oficina	4.500,00		4.524,02	
Comunidad	288,24		264,22	
Reparc equipos informáticos	161,90		272,86	
Correos	20,91		13,55	
Material de oficina	303,13		690,75	
Dietas y desplazamientos	976,22		758,31	
Telefonía	840,54		960,51	
Skype			35,00	
Luz y calefacción	1.155,90		1.280,97	
Agua	96,76		94,11	
Material Informático			58,69	
Cuota Coordinadora	300,00		400,00	
Transportes y paquetería	453,73		253,50	
Seguros	789,20		252,33	
Gastos bancarios	209,70		303,01	
Renov web	132,44		132,44	
Otros gastos	927,55			
B) PROYECTOS		146.369,74		131.446,20
C) BECAS		6.000,00		6.000,00
D) COMEDOR INFANTIL		3.000,00		
TOTAL GASTOS		193.012,54		197.542,00

5. LOS 3 EJES DE SOLMAN: DESARROLLO

DESTINATARIOS

Los destinatarios de nuestros proyectos son las comunidades, aldeas, municipios o parcelamientos, en donde, por una necesidad concreta o un plan de trabajo, elaboran una propuesta de trabajo (proyecto de desarrollo) que, una vez estudiada y ajustada, aceptamos o no según nuestras posibilidades y la viabilidad del proyecto. En este sentido nuestra aportación depende de la solidaridad de todos.

En todos los proyectos en que estamos colaborando trabajan personas conocidas por miembros de SOLMAN.

La idea más importante para establecer quiénes serán los destinatarios de nuestros proyectos es que la contraparte del sur debe entrar en unas relaciones con la ONG del norte a través de las cuales se llegue a compartir una visión común del desarrollo, considerando:

- ✓ Definir juntos los puntos importantes del proyecto.
- ✓ Formular juntos los problemas, las preguntas y las finalidades.
- ✓ El aporte de cada parte.
- ✓ Los métodos de trabajo y los modos de toma de decisiones.

PROYECTOS DE DESARROLLO 2014 - 2015

CENTROAMÉRICA

- **“Fortalecimiento de los procesos de producción y comercialización de pequeños productores y productoras en siete municipios del departamento de Usulután”**

Ubicación: El Salvador

Contraparte: FUNDAMUNI

Financiador: Unión Europea

Año convocatoria: 2012

Ejecución: Feb. 2013 - Ene 2016 + 2 meses

Monto total: 420.817,80 euros

Subvención UE: 315.613,35 euros

Aporte Solman: 20.000 euros

Aporte Fundamuni: 85.204,45 euros



- **"Sinergias. Apoyo a la integración social de niños y niñas con discapacidad y/o problemas de aprendizaje, de escasos recursos en zonas marginales de Tegucigalpa a través de procesos de Educación Inclusiva"**



Ubicación: Tegucigalpa - Honduras

Contraparte: Acoes

Financiador: Diputación Ciudad Real

Año convocatoria: 2014 (Ya finalizado)

2015 (Pendiente aprobación)

Ejecución: 15 dic. 2014 - 30 sep. 2015

15 dic. 2015 - 30 sep. 2016

Monto total: 54.769,26 euros

Subvención Dip. Ciudad Real solicitada: 39.998,43 euros

Aporte Acoes: 14.770,83 euros

- **"Sinergias: Establecimiento de un Aula de Estimulación "San Cayetano" en la comunidad de El Rifle"**

Ubicación: Comunidad de El Rifle - Municipio de Santa Ana - Departamento de La Paz - Honduras

Contraparte: Acoes

Financiador: Acoes Fuengirola

Año convocatoria: 2015

Ejecución: Permanente

Monto total: Variable

Aporte Solman: 500 euros (dirigido al pago de parte del sueldo de la profesora de apoyo en el aula)



- **"Proyecto de educación física en los Centros Educativos de San José Las Flores"**

Ubicación: Municipio de San José Las Flores - Departamento de Chalatenango - El Salvador

Contraparte: Asociación Comunal de San José Las Flores

Financiador: Diputación de Ciudad Real y Solman

Año convocatoria: 2015

Ejecución: 8 meses - 2015

Monto total: Pendiente concretar

Subvención Diputación Ciudad Real: Aprox. 4.800 euros (becas para 2 cooperantes - 2 meses)

Aporte Solman: Pendiente concretar



- **Mantenimiento de la Biblioteca Rubén Darío en el barrio La Palmera, municipio de Diriamba, departamento de Carazo, Nicaragua**

Ubicación: Barrio La Palmera - municipio de Diriamba - departamento de Carazo - Nicaragua



Contraparte: Biblioteca Rubén Darío (Hermanas de la Asunción)

Financiador: Solman

Año convocatoria: 2016

Ejecución: En proceso (funcionamiento de la biblioteca: pago educadores y actividades)

Monto total de la subvención: \$ 2.744

ÁFRICA

- **"Instalación de una sala de Informática y Mediateca en el Centro Comunitario de Samaragou"**

Ubicación: Municipio de Samaragou - Cantón de Baga - Prefectura de Doufelgou - Región de La Kara - Togo

Contraparte: COMITÉ DE DESARROLLO DEL PUEBLO DE SAMARAGOU - CVD (Comité Villageois de Développement)

Financiador: Ayuntamiento Miguelturra

Año convocatoria: 2014

Ejecución: Finalizada (Pendiente de justificación)

Monto total: 7.995,71 euros

Subvención Ayuntamiento Miguelturra: 7.995,71 euros



- **"Dotación de un molino eléctrico para moler nueces de palmera"**



Ubicación: Municipio de Kirgah - Cantón de Baga - Prefectura de Doufelgou - Región de La Kara - Togo

Contraparte: COMITÉ DE DESARROLLO DEL PUEBLO DE KIRGAH - CVD (Comité Villageois de Développement de Kirgah)

Financiador: Ayuntamiento de Miguelturra

Año convocatoria: 2014

Ejecución: 6 meses - Finalizado (Pendiente de justificación)

Monto total: 1.692,05 euros

Subvención Ayto. Miguelturra: 1.692,05 euros

➤ **"Construcción de una tienda de venta mas oficina de la Asociación Honganen-kena de Samaragou"**

Ubicación: Municipio de Samaragou - Cantón de Baga - Prefectura de Doufelgou - Región de La Kara - Togo

Contraparte: COMITÉ DE DESARROLLO DEL PUEBLO DE SAMARAGOU - CVD (Comité Villageois de Développement)

Financiado: Distribuciones SACRA

Año convocatoria: 2014

Ejecución: 2014 y 2015 - Finalizado y justificado

Monto total: 5.298,17 euros

Subvención: 5.298,17 euros



➤ **"Asegurar la salud en el cantón de Baga mediante la compra de medicamentos para combatir la malaria"**



Ubicación: Cantón de Baga - Prefectura de Doufelgou - Región de La Kara - Togo

Contraparte: Centro Medico Social de Baga

Financiado: Ayuntamiento de Ciudad Real

Año convocatoria: 2014

Ejecución: Ejecutado (pendiente de justificación)

Monto total: 1.999,93 euros

Subvención Ayuntamiento Ciudad Real: 1.999,93 euros

➤ **"Equipamiento y compra de libros para la biblioteca instalada en la sala comunitaria de Koudougou"**

Ubicación: Pueblo de Koudougou - Cantón de Baga - Prefectura de Doufelgou - Región de La Kara - Togo

Contraparte: Comité de Desarrollo Comunitario del pueblo de Koudougou -CVD (Comité Villageois de Développement).

Financiado: Biblioteca Pública de Ciudad Real

Año convocatoria: 2014

Ejecución: Finalizado y justificado

Monto total: 1.055 euros

Subvención Biblioteca Pública Ciudad Real: 1.055 euros



➤ **Microcréditos Solman: "Compra de motocarro a un grupo de artesanos GARS - BAGA"**

Ubicación: Pueblo de Samaragou - Cantón de Baga - Prefectura de Douflelgou - Región de La Kara - Togo

Contraparte: GARS BAGA

Financiador: SOLMAN

Año convocatoria: 2014

Ejecución: Finalizado - Préstamo en curso

Monto total: 1.200 euros

Subvención 1.200 euros



➤ **"Construcción de letrinas públicas para la colectividad de Ragèègah en el municipio de Samaraogou"**

Ubicación: Comunidad de Ragèègah - municipio de Samaraogou - Cantón de Baga - Prefectura de Douflelgou - Región de La Kara - Togo

Contraparte: COMITÉ DE DESARROLLO DEL PUEBLO DE SAMARAGOU - CVD (Comité Villageois de Développement)



Financiador: Ayuntamiento de Ciudad Real

Año convocatoria: 2015

Ejecución: Aprobado - pendiente de ingreso de los fondos a Solman

Monto total: 4.000 euros

Subvención Ayto. Ciudad Real: 4.000 euros

➤ **"Mejorar las infraestructuras del Centro de Salud del cantón de Baga - Togo - África"**

Ubicación: Cantón de Baga - Prefectura de Doufelgou - Región de La Kara - Togo

Contraparte: Centro Medico Social de Baga

Financiador: Ayuntamiento de Miguelturra

Año convocatoria: 2015

Ejecución: Pendiente ingreso de fondos a Solman

Monto total: 9.652,07 euros

Subvención Ayto. Miguelturra: 9,652,07 euros



➤ **Microcréditos Solman: "Arreglo de desgranadora de maíz"**



Ubicación: Cantón de Alloum - Prefectura de Doufelgou - Región de La Kara - Togo

Contraparte: Femmes de Paix

Financiador: SOLMAN

Año convocatoria: 2015

Ejecución: En proceso - Préstamo en curso

Monto total: 500 euros / Subvención: 500 euros

➤ **Microcréditos Solman: "Construcción de baño en taller de mercadería"**

Ubicación: Pueblo de Samaragou - Cantón de Baga - Prefectura de Doufelgou - Región de La Kara - Togo

Contraparte: NONGANEN - KENA (Siempre adelante)

Financiador: SOLMAN

Año convocatoria: 2015

Ejecución: En proceso - Préstamo en curso

Monto total: 500 euros / Subvención: 500 euros



COOPERANTES

Favorecer la participación de voluntarios en los proyectos de Cooperación al Desarrollo que se están realizando es otro de los objetivos más importantes de SOLMAN. La finalidad que se persigue con esta iniciativa es que puedan conocer en la práctica el trabajo de cooperación, las fases por las que pasa un proyecto de desarrollo, las dificultades que pueden presentarse, así como los resultados obtenidos.

Conocer nuestra organización, la realidad social de los países en los que se desarrollan los proyectos y las contrapartes con las que trabajamos, hará que los voluntarios se puedan involucrar también en las actividades de sensibilización que llevamos a cabo.

Creemos que el trabajo como cooperante es una forma de acercarse a la cooperación al desarrollo que hará que, más tarde, se impliquen y participen activamente en todo lo relacionado con la Solidaridad.

PAÍS	DIPUTACIÓN
HONDURAS	8
EL SALVADOR	8
TOGO	2

TOTAL: 18

COOPERANTES DIPUTACIÓN 2015

NOMBRE Y APELLIDOS	PROYECTO
HONDURAS	
JESÚS ÁNGEL VALENCIA SCHEZ.-ARÉVALO	MARCALA
GEMMA BUSTARVIEJO MARTÍN	MARCALA
ANTONIO FERNÁNDEZ-CABALLERO ELVIRA	SINERGIAS
JUAN ANTONIO CABA CUADROS	SINERGIAS
MARÍA CRIADO ALARCÓN	SINERGIAS
ALICIA CASADO MANSILLA	SINERGIAS
CELIA PARRA ZATÓN	SINERGIAS
DIANNE DENISSE MEDINA ANGULO	SINERGIAS
EL SALVADOR - FUNDAMUNI	
HÉCTOR RAÚL GARCÍA MARTÍN	UE.
EL SALVADOR - SAN JOSÉ LAS FLORES	
ANGEL RODRIGUEZ-ESCALONA DIAZ-FLORES	TURICENTRO
PAULA DE JUAN RODRÍGUEZ	TURICENTRO
MERCEDES ROMERO JIMÉNEZ TAJUELO	TURICENTRO
NATALIA BELLÓN BARÓN	C. JUVENIL
EDUARDO HERRERA FERNÁNDEZ	C. JUVENIL
SERGIO LÓPEZ-MENCHERO MARTÍN	PROY.ED.FÍSICA
MIGUEL DE JUAN RODRÍGUEZ	PROY.ED.FÍSICA
TOGO	
FRANCISCO MATAS TRIGERO	M.BAOBAB, ALMACÉN MUJERES NONGANEN KENA, C.SALUD Y MEDIO AMBIENTE
M ^a ISABEL DÍAZ-MADROÑERO GUIJARRO	C.HÜLMEN Y BIBLIOTECA KOUBOUGUÁ

VISITAS DE LAS CONTRAPARTES

En 2015 hemos tenido la visita de Patricio Larrosa, misionero fundador y colaborador de la ONG "ACOES". Como siempre, su visita, además de muy agradable nos ayuda a darnos un baño de realidad, el cual nos anima a seguir adelante.

También hemos contado con la hermana Teresa Rasilla representante de la Asociación Comunal de San José Las Flores en el departamento de Chalatenango en El Salvador.

En ambos casos aprovechamos para realizar una charla con los socios y voluntarios de Solman para informar de los avances del trabajo común entre Solman y nuestras contrapartes en terreno.

VIAJES DE SEGUIMIENTO

Desde nuestros inicios pensamos que SOLMAN debía conocer personalmente las contrapartes con las que trabaja y, sobre todo, a los beneficiarios directos de los proyectos con los que colabora.

Para poder conocer las necesidades de estos países es imprescindible conocerlos de cerca y éste es uno de los fines principales de los viajes de seguimiento. No hay mejor sensibilización que compartir la vida durante unos días con aquellas personas a las que van dirigidos los proyectos.

El primer viaje de seguimiento que se hizo por los voluntarios fue a Panamá en el año 1996. A raíz de este primer viaje hemos constatado la necesidad de seguirlos realizando, sobre todo, y también, porque ponemos cara a los beneficiarios, para que sepan que nos importa cómo van trabajando, que estamos cerca y con ellos en el trabajo de cada día.

Posteriormente, en 2009 SOLMAN introduce el rol de la técnica expatriada en África (Togo) y en América Latina, más concretamente en Centroamérica para seguir, certificar y evaluar los proyectos en curso.

En 2015, se han realizado los siguientes viajes de seguimiento:

Este año con los proyectos que tenemos en marcha en Togo, Francisco Matas ha visitado Defalé, Sokodé y los pueblos del cantón de Baga y la residencia Baobab en Lomé; además ha podido constatar el desarrollo del proyecto llevado a cabo por el grupo de mujeres Nonganen-Kena con la financiación de la empresa "Distribuciones Sacra" de Miguelturra y del mismo modo ha recogido nuevas inquietudes y nuevas propuestas para realizar en próximas actuaciones.

Y respecto a los viajes de seguimiento en América Central durante el año 2014 han recaído en algunos de nuestros cooperantes: Ángel Rodríguez Escalona, Nuria Gómez Limón y Eloísa Muela.

7. LOS 3 EJES DE SOLMAN: SENSIBILIZACIÓN

AGENDA DE ACTIVIDADES DE SENSIBILIZACIÓN

CONTEXTO	FECHAS	ACTIVIDADES PROPUESTAS	HORA Y LUGAR
Mercadillo Navideño Solidario	15 Nov. 2013- 5 Enero 2014	Venta de artesanías de diferentes países y de artesanos manchegos-productos de comercio justo y manchegos	C/ Bernardo Mulleras nº 5 Ciudad Real <u>Lunes a Viernes</u> De 11:00 a 14:00 y 17:30 a 20:30 <u>Sábados</u> De 11:00 a 14:00
Charla proyecto "Sinergias". Acoes-Honduras	14 de Enero	Charla a cargo de Eloísa Muela sobre el Proyecto Sinergias en Honduras.	SOLMAN 18:30h.
Reunión con la dirección del CP. José Maestro	16 de Enero	Programación Jornadas Solidarias	CP. José Maestro Ciudad Real 12:00h.
Reunión de Coordinación "Libro Rafa González"	21 de Enero	Reunión de Coordinación "Libro González"	SOLMAN 18:00h.
Reunión de Coordinación "Cuentos"	21 de Enero	Reunión de Coordinación "Cuentos"	SOLMAN 18:00h.

Charla IES. STA. M ^a DE ALARCOS	22 de Enero	Charla a cargo de Lucio y Virginia sobre el funcionamiento de las ONGDs	IES. STA. M ^a DE ALARCOS Ciudad Real Salón de actos 8:30h
Reunión colaboración Médicos en el Centro de Salud de Baga, Togo. África	22 de Enero	Reunión sobre colaboración de médicos de Ciudad Real con el Centro de Salud de Baga, Togo. África	SOLMAN 17:00h.
Curso "Word Press" Casa de la Cultura de Miguelturra	23 de Enero	Curso "Word Press" Casa de la Cultura de Miguelturra (asisten Paco Matas y Virginia	Casa de la Cultura de Miguelturra 10:00 a 13:00h.
Reunión Coordinadora ONGd CLM	27 de Enero	Reunión de los representantes locales de la Coordinadora CLM	SOLMAN 17:30h
Asamblea General Coordinadora ONGd CLM	30 de Enero	Asamblea General Coordinadora ONGd CLM	Toledo
Reunión Colegio de médicos Ciudad Real	10 de Febrero	Reunión coordinación para colaboración proyectos sanitarios	Colegio de médicos Ciudad Real 20:00h
Consejo local de Cooperación Ciudad Real.	12 de Febrero	Reunión Consejo local de Cooperación	Centro Joven C/ Barcelona 19:30h.
Consejo local de Cooperación (Miguelturra)	25 de Febrero	Reunión Consejo local de Cooperación	Centro Joven 19:30h.
Asamblea General SOLMAN	27 de Febrero	Asamblea General SOLMAN 2014	SOLMAN

JORNADAS 7 DE MARZO CON MOTIVO DEL DIA INTERNACIONAL DE LA MUJER: "ASOCIACIONISMO Y PERSPECTIVA DE GÉNERO"	7 de marzo	Jornadas Mujer: JORNADAS 7 DE MARZO CON MOTIVO DEL DIA INTERNACIONAL DE LA MUJER	Antiguo Casino de Ciudad Real
Exposición "África y América en claves de Mujer"	Del 8 al 21 de marzo	Exposición "África y América en claves de Mujer" con visitas guiadas	Antiguo Casino de Ciudad Real
Reunión Coordinadora de ONGD CLM (Skype)	13 de marzo	Reunión de coordinación	SOLMAN 17:30h.
Evaluación Cooperantes 2013	29 de marzo	Evaluación Cooperantes	SOLMAN 10:00h
Charla IES PEÑALBA sobre el funcionamiento de las ONGDs	10 abril	Charla a cargo de Lucio y Virginia sobre el funcionamiento de las ONGDs	2º y 3º de ESO de 10:20 a 11:15 y 4º ESO y 1º Bachillerato de 11:45 a 12:40
IES CALVIN ALMAGRO	10 de abril	Taller de percusión	
Feria del Libro y una comida solidaria	23 de abril	Venta de libros y comida para financiar la beca de estudios universitarios de un estudiante en la Universidad de Lomé (Togo) -a través del programa de cooperación de SOLMAN- y para el mantenimiento y participación en programas europeos de radio LaRaRa.	Facultad de Letras

Charla " ONGd Cooperación Internacional"	6 de mayo	Charla a cargo de Isa y Virginia sobre el funcionamiento de las ONGDs	IES Maestre de Calatrava
Charla " ONGd Cooperación Internacional"	13 de mayo	Charla a cargo de Isa y Virginia sobre el funcionamiento de las ONGDs	IES Torreón
XVIII CICLO DE CINE SOLIDARIO "COMPROMETIDOS". LAS NIEVES DEL KILIMANJARO PROFESOR LAZHAR LA BICICLETA VERDE EL EJERCICIO DEL PODER	Todos los martes de mayo: días 6, 13, 20, 27	Proyección de 4 películas de carácter social durante todos los martes de mayo de 2014	Teatro Quijano de Ciudad Real 21:00h
Exposición "África en tu mirada"	Mes de mayo	Exposición "África en tu mirada"	Teatro Quijano de Ciudad Real
Jornadas sobre voluntariado. Colegio Ntra. Sra. del Prado (Marianistas)	10 de mayo	Encuentro nacional de chicos de 4º ESO de la red de colegios para asistir a unas jornadas sobre voluntariado.	de 10 a 11.30 h y de 12 a 13.30 h
III Torneo de Pádel Solidario	10 y 11 de Mayo	III Torneo de Pádel Solidario	Club de ocio NUDOS, Ctra. Piedrabuena

II	SORTEO VIAJE SOLIDARIO HALCÓN VIAJES TOLEDO	27 de Mayo		II	SORTEO VIAJE SOLIDARIO	Teatro Quijano de Ciudad Real
	CURSO INTRODUCCIÓN A LA COOPERACIÓN	7 de junio			Curso Introducción a la Cooperación	SOLMAN 10:00H.
	VISITA ACOES Patricio Larrosa	16 de Junio			Visita contraparte Acoes Patricio Larrosa	SOLMAN 18:30H
	Reunión Coordinadora CLM	17 de Junio			Reunión ONGDs Ciudad Real con la Coordinadora de ONGDs de CLM	SOLMAN 17:30H
	Reunión Plataforma Pobreza Cero	26 JUNIO			Reunión ONGDs Ciudad Rea	SOLMAN 18:00H
	ENCUENTRO Joven: Mercadillo Solidario y Exposición	27 JUNIO			Encuentro Joven: Divergente	Parque de Gasset de Ciudad Real
	III Ciclo de Cine de Verano.	Julio.	Todos los martes		III Ciclo de Cine de Verano.	Azotea Biblioteca pública de CIUDAD REAL A las 22:00
	Reunión Plataforma Pobreza Cero	10 de Septiembre			Reunión organizaciones de la Plataforma	SOLMAN 18:00
	Entrevista Imás TV Puertollano	17 de septiembre			Entrevista a Lucio	Puertollano 12:00
	Seminario permanente AULA de	6 y 7			V Seminario permanente y AULA 19	Ciudad Real 16:00

Solidaridad alternativa y RSE"	"Economía	13 y 14 de octubre		
Montaje exposición "Río Sumpul" Poblete		Del 10 al 22 de octubre	Exposición "Río Sumpul" Poblete	Poblete
Mercadillo Solidario Poblete		12 de octubre	Mercadillo Solidario Poblete	Poblete 10:00 - 14:00
Exposición "África y América"		14 al 30 de octubre	Exposición "África y América"	Puebla de Almoradiel (Toledo)
Recital "Tango y Verso" Zahora Magestic		16 de octubre	Recital "Tango y Verso" Zahora Magestic	Ciudad Real, Sala Zahora Magestic. 21:00
Presentación de libro "Cuentos que cuentan las madres a sus hijos en África y América"		23 de octubre	Presentación de libro "Cuentos que cuentan las madres a sus hijos en África y América"	Biblioteca municipal de Ciudad Real 19:00
Exposición "África y América" Villanueva de Alcardete		Del 15 al 30 de noviembre	Exposición "África y América" Villanueva de Alcardete	Ayuntamiento de Villanueva de Alcardete
III Cena Solidaria SOLMAN		4 de diciembre	III Cena Solidaria Solman	Sala Zahora Magestic
Mercadillo navideño SOLMAN		9 de Diciembre al 5 de enero	Mercadillo navideño	C/ Bernardo Mulleras, Nº5
Mercadillo Solidario E.Leclerc		11 de diciembre		E. Leclerc, Ciudad Real
Mercadillo Solidario Eroski		12 de diciembre		Eroski, Ciudad Real
Exposición Río Sumpul		18 y 19 de diciembre	Exposición Río Sumpul	Instituto de Almagro
Mercadillo Guardería		17 y 18 de diciembre	Mercadillo Guardería Diputación	Diputación de Ciudad Real

Diputación				
Cuentacuentos del libro editado por SOLMAN: "Cuentos que cuentan las madres a sus hijos en África y América"	18 de diciembre	Instituto "Ojos del Guadiana" de Daimiel	Daimiel	
Cuentacuentos del libro editado por SOLMAN: "Cuentos que cuentan las madres a sus hijos en África y América"	19 de diciembre	Guardería "Colorín Colorado"	Ciudad Real	
Taller Jugarama: Globoflexia	27 de diciembre	Taller de globoflexia en Jugarama	Recinto ferial de Ciudad Real	
Cuentacuentos del libro editado por SOLMAN: "Cuentos que cuentan las madres a sus hijos en África y América"	29 de diciembre	Taller de cuentacuentos del libro editado por SOLMAN: "Cuentos que cuentan las madres a sus hijos en África y América"	Recinto ferial de Ciudad Real	
Jornadas Solidaridad Miguelturra	27 y 28 de diciembre	Mercadillo, charla, vídeo 20 años...	Miguelturra	
Recital "Tango y Verso" en Miguelturra	16 de enero: 20:30	Recital "Tango y Verso" en Miguelturra	Casa de la Cultura de Miguelturra	
Festival de danza solidario	23 de enero; 20:30	Festival de danza solidario	Teatro El Quijano	
Exposición "Río Sumpul"	Del 17 de diciembre al 23 de enero	Exposición	I.E.S. Calvin Almagro	

EXPOSICIÓN RÍO SUMPUL

La exposición Río Sumpul "más allá de la cooperación" que nació en el 2014 continúa viva y sigue recorriendo nuestra comunidad.

Los 20 años de guerra civil que se sucedieron en El Salvador se agudizaron con la matanza de 600 campesinos en el Río SUMPUL, que hace frontera entre San José Las Flores (El Salvador) y Honduras. De "río de sangre a río de vida", éste fue el objetivo que se marcaron los nuevos pobladores, que decidieron establecerse en el municipio de "San José Las Flores" junto al río.



Se empezaba de cero, o de menos que cero, pues los daños de la guerra y de la violencia generalizada habían sido devastadores. Acordaron establecer un gobierno y una estructura social comunal y buscaron apoyos, que encontraron, desde el inicio, en sectores de la iglesia comprometida con el proceso de paz -obligatorio recordar

a Monseñor Romero y a su estela personificada en la madre Teresa Rasilla- y en la cooperación internacional, donde, por circunstancias quizá azarosas se encontraron con SOLMAN y nosotros con ellos. Comenzó así una aventura de colaboración que va ya para 20 años, en los que juntos hemos afrontado desafíos habidos y sobrevenidos: proyectos de cooperación, emergencia por huracanes, desbordamientos, etc., más los inimaginables en un principio, tales como la construcción de un complejo de ocio "Turicentro Río Sumpul", que es recurso económico para la comunidad y de referencia en todo El Salvador como ámbito de desarrollo, de paz y de relax, el Museo de la Reconciliación donde nuestros Cooperantes manchegos han dado todo lo mejor de sí con el proyecto museográfico de la Memora Histórica, el Centro Juvenil como antídoto marero, el Comedor Comunal, las Granjas Agropecuarias, los Árboles Frutales, la Panadería, Viviendas, Agua Potable, Promoción de la Mujer, Salud, Educación, Protección de los Mayores,... En este viaje hemos sido acompañados en la financiación, durante un gran trecho, por la Junta de Comunidades de Castilla La Mancha, cuando ésta creía en la Cooperación Internacional para el Desarrollo y asumía las responsabilidades suscritas, por la Diputación de Ciudad Real, de manera permanente, manteniendo un pulso firme y, puntualmente, por algunos ayuntamientos. Se pretende con la exposición que presentamos recoger todo el trabajo común, así como el



compromiso de nuestros Cooperantes -algunos de ellos ya casi afincados en ese entorno ribereño- con las enriquecedoras tareas, que definen nuestra forma de entender la Cooperación.

CICLO DE CINE SOLIDARIO

El Ciclo de Cine Solidario pretende promover en el público espectador una "Cultura de la Paz" y de la Tolerancia, para ello entendemos que es imprescindible conocer otras culturas. El acercamiento a los problemas y a las aspiraciones de otros pueblos, a través de su creación cinematográfica, nos permite analizar algunas de las causas y de las propuestas que desde esos ámbitos se generan.

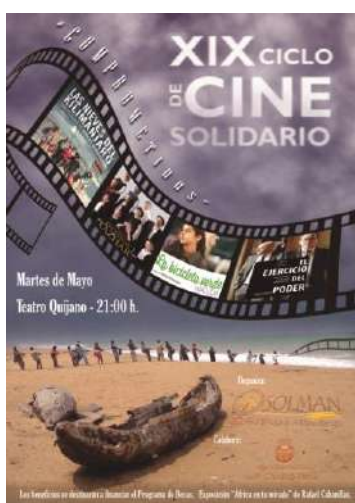

Deseamos que esta mirada a otras culturas, algunas muy lejanas y otras más próximas, contribuya a lograr una distribución más justa y equitativa de los recursos y a incrementar la capacidad de comprensión y coexistencia pacífica entre los diversos pueblos de la tierra.

Esta razón es la que nos lleva, precisamente, a diversificar todo lo posible la participación de las diferentes filmografías a las que tenemos acceso.

Llegamos, en estrecha colaboración con el residual Cine Club Municipal, a la décima octava convocatoria de Cine Solidario en el Cine-Teatro Quijano.

Este año, el Ciclo de Cine se llamará "Comprometidos".

CINE DE VERANO

En un entorno plácido y cultural, al aire libre, en las noches de Julio, sobre las copas de los árboles del Parque Gasset se proyecta por segundo año un ciclo que recupera películas con un doble carácter : Clásicos y Solidarios.



MERCADILLO SOLIDARIO



La actividad del Mercadillo la venimos realizando cada año desde los inicios de SOLMAN. La consideramos una buena actividad de sensibilización y educación, ya que, detrás de cada artículo o cada prenda, hay un país, unas gentes, unos modos de trabajar, un afán de supervivencia y un montón de vivencias y experiencias, transmitidas la mayoría de las veces, por tradición oral y artesanal, es decir, de generación en generación sin necesidad de códigos escritos.

A la vez no permite dar salida a parte de la producción de algunas contrapartes o grupos de artesanos implicados en nuestros proyectos y aportados por los Cooperantes.

En este ámbito colaboramos también con los grupos de Comercio Justo, Banco de Alimentos, Artesanos Locales y otras iniciativas de carácter alternativo.

Este año, el Mercadillo Solidario de SOLMAN se ha llevado a cabo en:

Poblete

Castellar de Santiago

Miguelturra

En el IES "Calvín" de Almagro

Guardería de Diputación de Ciudad Real

En Ciudad Real, Mercadillo Navideño



CENA SOLIDARIA



CENA SOLIDARIA

Solman tiene el placer de invitarte a su tercera cena solidaria. Tu presencia reforzará nuestro compromiso.

LUGAR: Sala MAJESTIC (ZAHORA) Ciudad Real
FECHA: 4 de Diciembre de 2014
HORA: 21:00h.

La recaudación irá destinada a reforzar los proyectos que desarrolla SOLMAN en África y América Latina.



Participación: 20 euros

Con motivo de los 20 años de SOLMAN, el día 4 de diciembre compartimos una Cena Solidaria entre socios, voluntarios, cooperantes, becarios y simpatizantes en la sala Majestic-Zahora de Ciudad Real, la cual, nos deparó un rato agradable para todos, afirmando y reforzando nuestro compromiso para que la Solidaridad y la Cooperación al

Desarrollo sean algo que forme parte de nuestras vidas, incorporando sus contenidos en nuestro día a día.

CALENDARIO SOLIDARIO

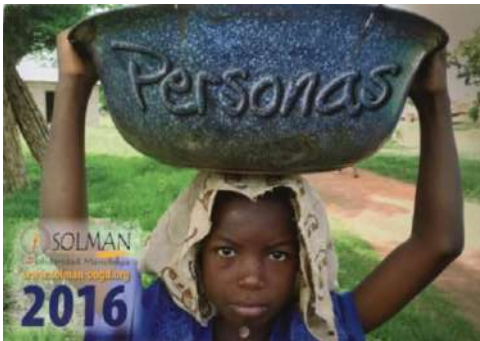

Dentro de las publicaciones internas de SOLMAN, se encuentran los calendarios, dedicados a los Derechos Humanos. Este año, el calendario ha tenido la temática de Las Personas. Cada mes del año tenía fotos de las personas en diferentes contextos cedidas por nuestros cooperantes.

PADEL SOLIDARIO



Por tercer año consecutivo, en las pistas del Club de Ocio "Nudos" de Ciudad Real (cedido gratuitamente), se ha celebrado el III Torneo de Pádel Solidario con la participación inscripción de 19 parejas masculinas, 18 femeninas, 14 niños.



PROGRAMA DE HERMANAMIENTOS

La idea básica es establecer una relación de solidaridad directa pueblo a pueblo, y que de esta relación puedan salir enriquecidos los dos lugares. Cada uno de los pueblos del sur recibe ayuda económica y asesoramiento directo de sus hermanos del norte para algún proyecto concreto.

Los objetivos que pretende este programa son poder compartir y dar a conocer las necesidades de cada parte, tener un canal de comunicación y apoyo externo, adquirir nuevos conocimientos, posibilidad de tener asesoramiento

técnico y educativo, intercambio comercial, redes sociales, intercambiar conocimientos y cultura, conocerla organización y funcionamiento de los gobiernos locales. El límite a desarrollar son las ganas y la creatividad de ambas partes.

Pueblos hermanados	La Solana - Corinto (El Salvador)
	Alcolea de Cva. - Jaoteca

MARATÓN IES “ANTONIO CALVÍN” DE ALMAGRO

Durante el mes de marzo, y dentro de las actividades dedicadas a Solidaridad del Centro, se ha celebrado en el municipio de Almagro, la Primera Carrera Solidaria, organizada por el Instituto Antón Calvin de esta localidad.

El objetivo consistía en recorrer la mayor distancia posible ya que

cada kilómetro era canjeado por dinero y destinado a SOLMAN para sufragar acciones solidarias. Todos los participantes contaron al final con un diploma que acreditaba su participación.

La recaudación total fue de 582€

8. LOS 3 EJES DE SOLMAN: EDUCACIÓN

PROGRAMA DE BECAS

El objetivo de esta actividad se fundamenta en la promoción de becas universitarias y de formación profesional para jóvenes carentes de recursos, propuestos por las contrapartes, con el fin de convertirse en profesionales, que, serán agentes directos de desarrollo para el futuro en sus ámbitos vitales.

La aprobación de un fondo específico de becas en Asamblea General permite reforzar las capacidades de SOLMAN a este nivel.

La selección de los estudiantes se ha realizado en base a sus resultados académicos y económicos, discriminando positivamente a las mujeres.

NOMBRE Y APELLIDOS	SEXO	ESTUDIOS QUE REALIZAN
Agustín Kossi SISTOFÉ	M	Máster de Psicología
Saah ANAMA	M	Económicas
Christian K. Nyavo MISSADJI	M	Económicas
Estelle Yénta BATOURA	F	Alemán
Samuel Koudjou NOUKOUNOU	M	Económicas
Alifia Eugène HAYBETI	M	Ciencias
Luckman GBATI	M	Medicina
David Akonaté KASSO	M	Biología
Koffi Julien ALIBE	M	Geografía
Maïmouna Nina ABOUDOU	F	Ingles
Pierre Nakpaka BABALIMSOGA	M	Ciencias Botánicas
Yawa KOMI	F	Derecho
Essivi Edem KOUMEGANOU	F	Psicología
Mahèsa N'DJAO	F	Derecho



Alumnos de la Maison Baobab

CLASES DE APOYO ESCOLAR PARA ALUMNOS CON DIFICULTADES ECONÓMICAS

En la sede de SOLMAN se han impartido clases de apoyo por segundo curso escolar consecutivo, en diversas disciplinas y cursos para personas con dificultades económicas. En horario de tarde desde las 17,00 hasta las 19,00 horas, diversos grupos de alumnos de varias edades han visto reforzados sus conocimientos en materias como Matemáticas, Inglés, Lengua, etc. que han sido impartidas por Profesores voluntarios de manera desinteresada, haciendo gala de infinita paciencia sobre todo con los más pequeños pero siempre animados en su vocación colaboradora.

Hemos contado con un total de 32 alumnos de diversas edades y nacionalidades y 10 profesores voluntarios.



ALUMNOS EN PRÁCTICAS

Durante el año 2015, hemos contado con la ayuda de Natalia Bellón Barón, estudiante del Ciclo formativo de Integración Social del IES Atenea durante el periodo de 20/10/2014 al 15/5/2015.

Esta relación, tan enriquecedora para ambas partes, es una forma de aprendizaje y de colaboración muy fructífera para SOLMAN y para los Centros Educativos de Ciudad Real que deseamos continuar, de forma que, en varias ocasiones al año, podamos tener un alumno en prácticas que colabore con nuestros proyectos y nuestra gestión y puedan ellos ejercitar sus prácticas de una manera real y novedosa.

Muchos de estos alumnos se vinculan como voluntarios a SOLMAN una vez concluidos sus periodos de prácticas, lo cual es un indicador fehaciente de su implicación.

9. OTRAS COLABORACIONES

CAMPAÑA POBREZA CERO



Participación en la campaña: **POBREZA CERO**.

SOLMAN es miembro de la Junta Directiva de la Coordinadora de ONG de Castilla La Mancha.

Participa también, como miembro activo, en los Consejos Locales de Cooperación Internacional del Ayuntamiento de Ciudad Real, de La Solana y Miguelturra.



La Alianza contra la Pobreza salió a la calle el pasado **17 de octubre**, Día Mundial para la Erradicación de la Pobreza.

La conmemoración del Día Mundial para la Erradicación de la Pobreza cobró este año especial importancia por la proximidad cada vez mayor con la que se manifiesta en nuestro entorno.

En España, más de 12 millones de personas viven ya en situación de pobreza y exclusión (el 27% de la población). La pobreza afecta a 120 millones de personas en la Unión Europea, en el mundo 1.400 millones de personas sufren pobreza extrema y casi 1.000 millones sufren hambre ni tienen acceso al agua potable u otros servicios básicos como la sanidad y la educación.



La Alianza contra la Pobreza (una plataforma que reúne a ONGD, movimientos sociales, sindicatos, plataformas ecologistas, feministas, religiosas, etc.) convocó a concentraciones el

día 17 de octubre, en el que se conmemora el Día Internacional para la Erradicación de la Pobreza, manifestando el rechazo a los recortes sociales y económicos y recordando que hay otras formas de hacer política más incluyentes.

La política de recortes empobrece a la población en España y en todo el mundo.

Por todo ello, la Alianza contra la Pobreza reivindica que hay alternativas a los recortes y a los rescates. El Estado pierde alrededor de 90.000 millones de euros cada año por el fraude fiscal, 11 veces más que lo que ha destinado este año a la Sanidad, los Servicios Sociales, la Educación, la Cooperación y la Ley de Dependencia.

10. COMUNICACIÓN EN SOLMAN

PÁGINA WEB

En el año 2006 se creó la página web de SOLMAN, que ha sido renovada recientemente.



La dirección sigue siendo www.solman-ongd.org. Se han ampliado los contenidos y todo el que quiera puede suscribirse a los boletines electrónicos que informan sobre nuestras actividades.

Además de las secciones que ya teníamos en la anterior versión, en esta nueva web hemos incorporado otras nuevas:

- Fondo iconográfico
- Foros
- Mercadillo (catálogo)
- Boletín online
- Redes sociales
- Artículos de opinión
- Calendario de eventos
- Campañas
- Encuestas

BOLETÍN

Con periodicidad trimestral sale nuestro Boletín con todas las actividades e iniciativas que lleva a cabo SOLMAN.

En él tienen cabida artículos de opinión, poesía, cuestiones de interés general y sobre todo se difunde la información sobre todos los Proyectos de Cooperación que se



están llevando a cabo en África y en América, así como de los problemas o propuestas de actuación de cara al futuro.

Es también un vehículo de comunicación entre los socios, las contrapartes y la sociedad en general, aquí y allá.

El envío por correo electrónico crece continuamente (en torno a los 650) y la impresión en papel a lo largo de este año, por motivos económicos y con gran dolor de corazón, ha sido suspendida temporalmente.

PRESENCIA EN LOS MEDIOS DE COMUNICACIÓN

La presencia en los medios de comunicación no ha sido uno de los platos fuertes de SOLMAN, aunque sí somos conscientes de su gran importancia por un sinnúmero de razones, entre otras, el dar a conocer lo que se está haciendo y la necesidad que tiene nuestra sociedad de noticias sobre la existencia de otro mundo, el llamado Tercer Mundo, casi únicamente presente en los medios cuando se produce alguna catástrofe de grandes magnitudes, bien sea natural o provocada por el hombre.

La catástrofe cotidiana en la que viven muchos de esos países está totalmente silenciada, cuando no olvidada. Da la sensación de que los pobres, o mejor dicho, los obligados a ser pobres, no son noticia.

No obstante, en ocasiones la prensa se ha hecho eco de nuestra labor y nos ha dedicado algún artículo relativo a las actividades que desarrollamos.



10. 20 AÑOS DEMOSTRANDO QUE SE PUEDE HACER UN MUNDO MEJOR

Pues sí, como quien no quiere la cosa, han pasado 20 años desde aquel día 7 de diciembre de 1994, cuando un grupo de diez o doce personas nos reunimos para ver de qué manera podíamos canalizar las inquietudes que teníamos, y que éramos conscientes que eran compartidas con otras muchas personas, acerca de las grandes desigualdades

existentes en el mundo y, particularmente, entre los países del llamado primer mundo y los también mal llamados países del tercer mundo. Y así surgió SOLMAN.

Problemas como la deuda externa, la corrupción de los gobernantes, la falta de democracia, las violaciones a los derechos humanos, el trabajo y la pobreza infantil, el desigual trato entre hombres y mujeres -¡qué ironías de los tiempos!- eran los principales problemas a los que debíamos enfrentarnos. Qué ironía que después de 20 años no sólo no han desaparecido, sino que han aumentado, se han profundizado y han aflorado en los países del mundo "rico".

Cuántas reflexiones se podrían hacer, y cuántas conclusiones sacar, cuánta hipocresía y cuánto compromiso por delante. Pero hoy, siendo conscientes de todo lo que nos queda por hacer, -que además tiene visos de ser tarea interminable-, queremos hacer un reconocimiento de todo el compromiso, el esfuerzo, la ilusión y el trabajo realizados durante estos 20 años, tanto por las personas que hemos colaborado con SOLMAN como por todas las personas, grupos y pueblos de los países con los que hemos contribuido a hacer un planeta un poco más habitable.

Somos conscientes también de que el mundo no está hoy más habitable, me atrevería a decir que está bastante menos habitable, aunque sí es cierto que a las personas, grupos y pueblos a los que ha llegado nuestra colaboración, sí les ha cambiado algo sus vidas, creemos que para mejor y he ahí nuestra aportación: hemos contribuido a generar esperanza, a despertar capacidades, a entender que el trabajo en equipo es más eficaz, a que muchos jóvenes tengan acceso a estudios superiores o de formación profesional, pero, sobre todo, hemos intentado aportar y compartir valores de solidaridad, tolerancia, respeto, compromiso, honestidad y esfuerzo. Por último decir que la cooperación y la solidaridad son un compromiso personal, pero también son un compromiso social y debemos exigir a nuestros gobernantes que parte de nuestros impuestos se destinen a la cooperación al desarrollo, cumpliendo con los compromisos no sólo éticos y morales, sino también con todos los tratados y convenios internacionales que, como país, hemos suscrito: el 0,7%, los Objetivos de Desarrollo del Milenio, los Objetivos de Desarrollo Sostenible y la Declaración Universal de los Derechos Humanos.

Felicitaciones a todos los que estamos en esta difícil pero hermosa tarea y ojalá que nuestro compromiso se fortalezca ante la ingente tarea que nos queda.



<https://www.youtube.com/watch?v=k-htg4WuJvs>

11. GRADO DE CUMPLIMIENTO EFECTIVO DE LOS FINES ESTATUTARIOS

Podemos decir que el grado de cumplimiento de los fines estatutarios es muy alto. Concretamente, podemos ver por la presente memoria que nuestras actividades han desarrollado más o menos de forma equilibrada todos los fines estatutarios.

Y todo ello en un momento en el que, desde las instituciones públicas, excepto algún Ayuntamiento y la Diputación Provincial) haciendo oídos sordos a los mandatos nacionales e internacionales, se ha abandonado todo compromiso con la Cooperación Internacional como forma de equilibrio y justicia social y se ha recabado todo tipo de corrupción y amparo a los defraudadores, presentando a veces, estos, a los inmigrantes, a los pobres del mundo, a la Cooperación como los culpables del desajuste. En nuestro caso el compromiso diario de los trabajadores, de los socios y de los voluntarios de SOLMAN nos han permitido remontar esta adversa situación.

Nuestros fines siguen siendo:

- Trabajar en la Cooperación Internacional y en la generación de la Solidaridad con los países del Tercer Mundo.
- Obtener recursos humanos y materiales para la realización de los Proyectos de Cooperación.
- Promover acciones de justicia social en nuestro entorno para una mayor comprensión de los problemas del Tercer Mundo.